

נתב 2WIRE 1800HG

[הגדרה ראשונית](#) [הגדרת הצפנה](#) [הפניית פורטים](#)

הגדרה ראשונית

תחילה פתחו את הדפדפן והיכנסו אל הנתב בכתובת <http://192.168.1.254>

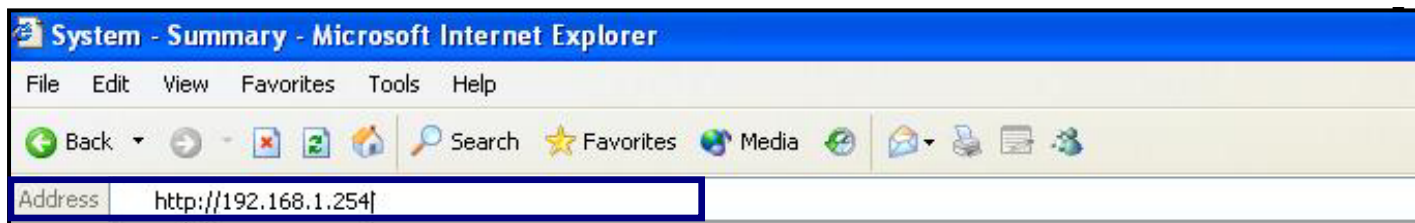

לאחר שעלה ממשק המודם, בחרו ב-**Broadband Link** שבתפריט העליון.

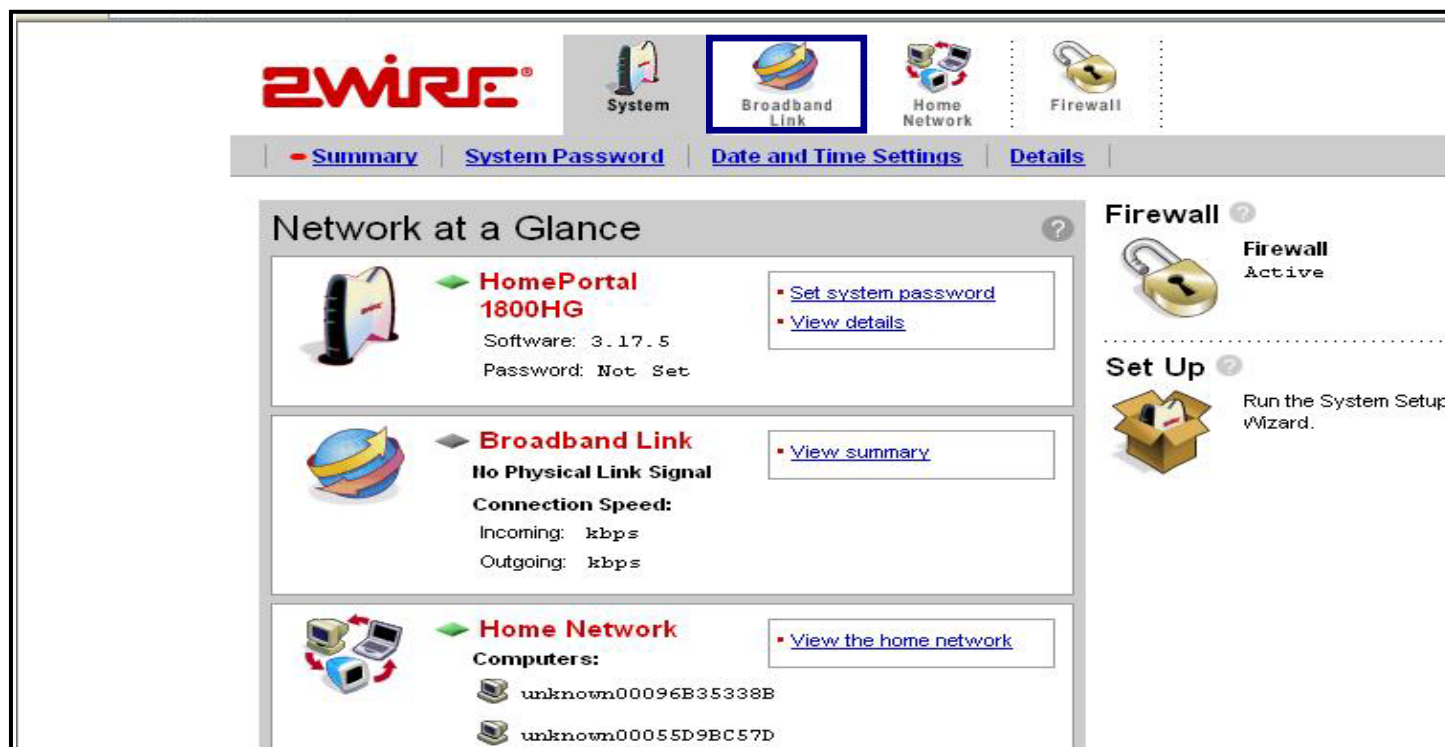

כעת לחצו על **Advanced Settings**.



במסך זה ודאו את ההגדרות הבאות: VCI: 48 ,VPI: 8 ,Type: PPPoA. בשדה **Username** רשמו את שם המשתמש שניתן לכם על ידי ספק האינטרנט ואחריו את הסימן @ וסיומת הספק; בשדה **Password** רשמו את הסיסמה שקיבלתם מספק האינטרנט שלכם. בדקו את שאר ההגדרות כמתואר בתמונה. לשמירה לחצו על **Save** בתחתית העמוד.

⚠ Modifying the settings on this page can impact the ability of computers on the local network to access your broadband connection. Modifications may also affect broadband-enabled applications and services running on the local network.

Settings

DSL and ATM

DSL Line Selection: Automatic

ATM Circuit Identifier: VPI: 8 VCI: 48

ATM Encapsulation: Routed VC-Mux

ATM PVC Search: Enabled Disabled

Broadband Network

Broadband Connection

Connection Type: PPPoA

PPP

Username: blackrd@IInzaha

Password: [REDACTED]

Confirm Password: [REDACTED]

You must enter a username and password if you select PPPoE or PPPoA.

PPP on Demand: 0 Minutes

Entering a value of zero enables a connection with no timeout.

Hardware Address Override

Use the built-in hardware address.

Override the built-in hardware address:

Hardware Address: 00:00:00:00:00:00

Broadband IP

Obtain IP address automatically.

Manually configure IP address settings:

IP Address: 0.0.0.0

Subnet Mask: 0.0.0.0

Default Gateway: 0.0.0.0

DHCP Host Name: [REDACTED]

Broadband DNS

Obtain DNS information automatically.

Manually configure your DNS information:

Primary Server: 0.0.0.0

Secondary Server: 0.0.0.0

Domain Name: [REDACTED]

SAVE **CANCEL**

הצפנה

תחילה פתחו את הדפדפן והיכנסו אל הנתב בכתובת <http://192.168.1.254>.

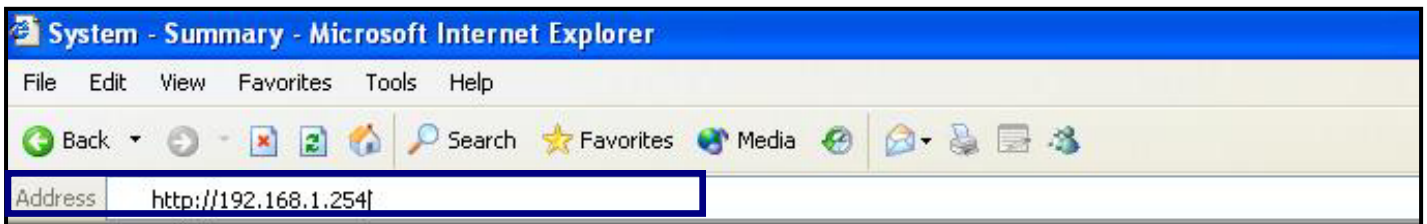

לאחר שעלה ממשק המודם, בחרו ב-Home Network שבתפריט העליון.

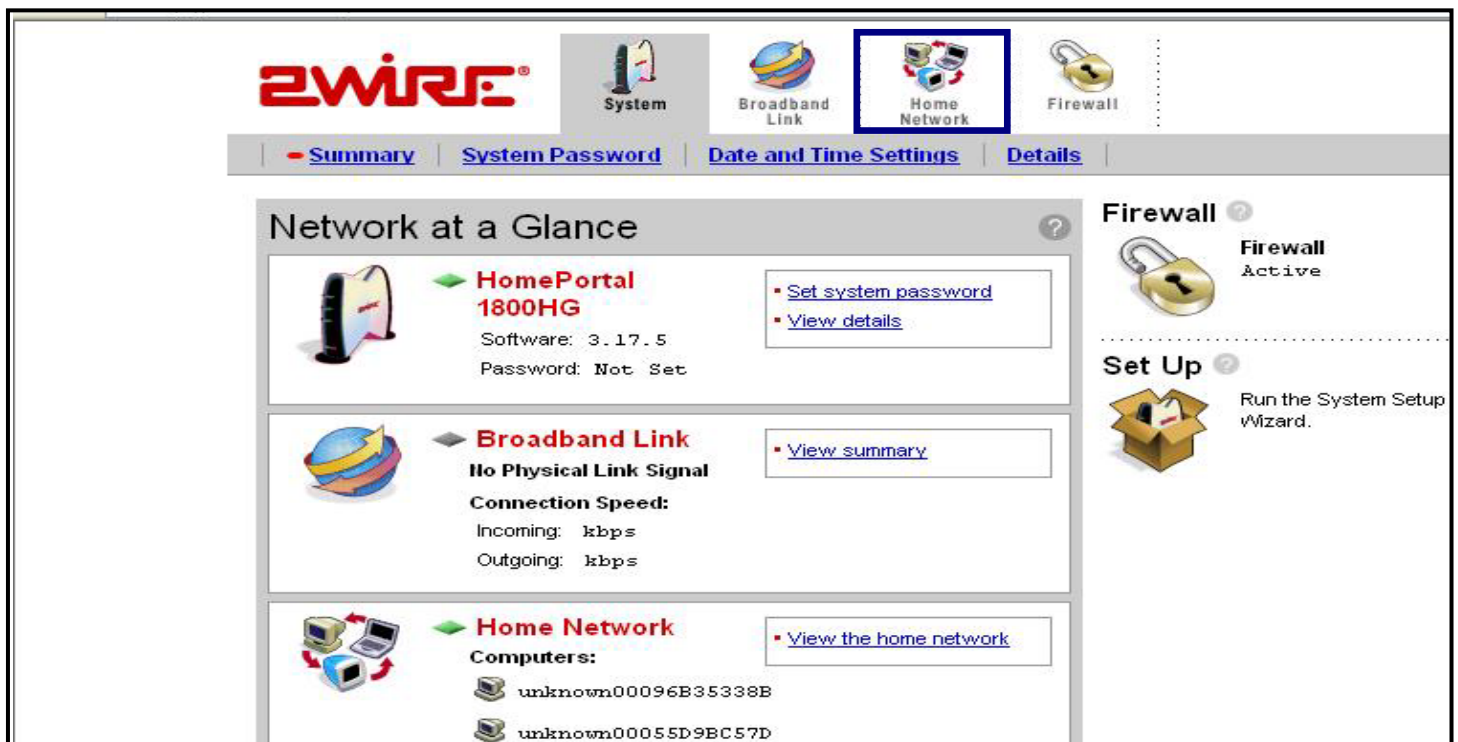

קעת לחצו על Wireless Settings שבתפריט העליון.

תחת **Wireless Security** סמנו **V** באפשרות **Enabled**. ב-**Authentication** בחרו ב-**WEP** מתוך האפשרויות המוצעות.

ניתן לבחור בהצפנת ברירת המחדל על ידי סימון האפשרות **Use default encryption key**. קוד ההצפנה יופיע בצד ימין של המסך.

להגדרה ידנית סמנו את האפשרות **Use custom encryption key** והזינו בשדה **Key** את מפתח ההצפנה בן 10 תווים הקסדצימליים (A-F, 0-9). לשמירת ההגדרות לחצו על הכפתור **Save** שבתחתית העמוד.

הפניית פורטים

תחילה פתחו את הדפדפן והיכנסו אל הנתב בכתובת <http://192.168.1.254>.

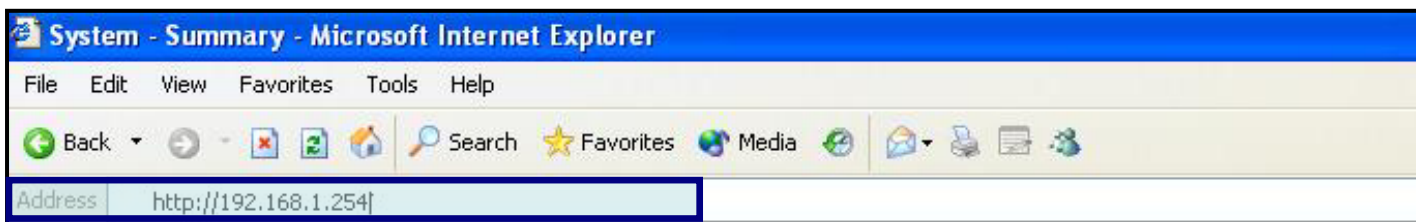

לאחר שעלה ממשק המודם, בחרו ב-Firewall שבתפריט העליון.

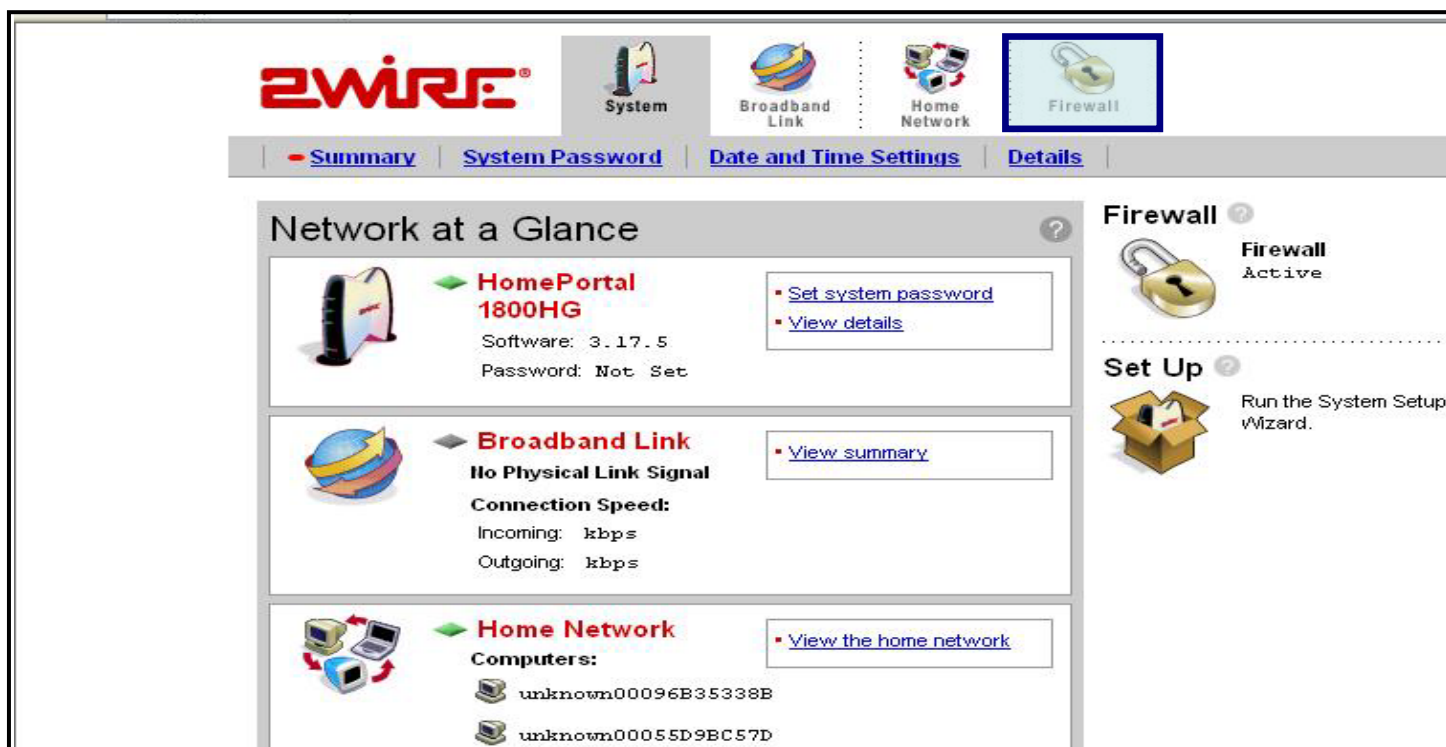

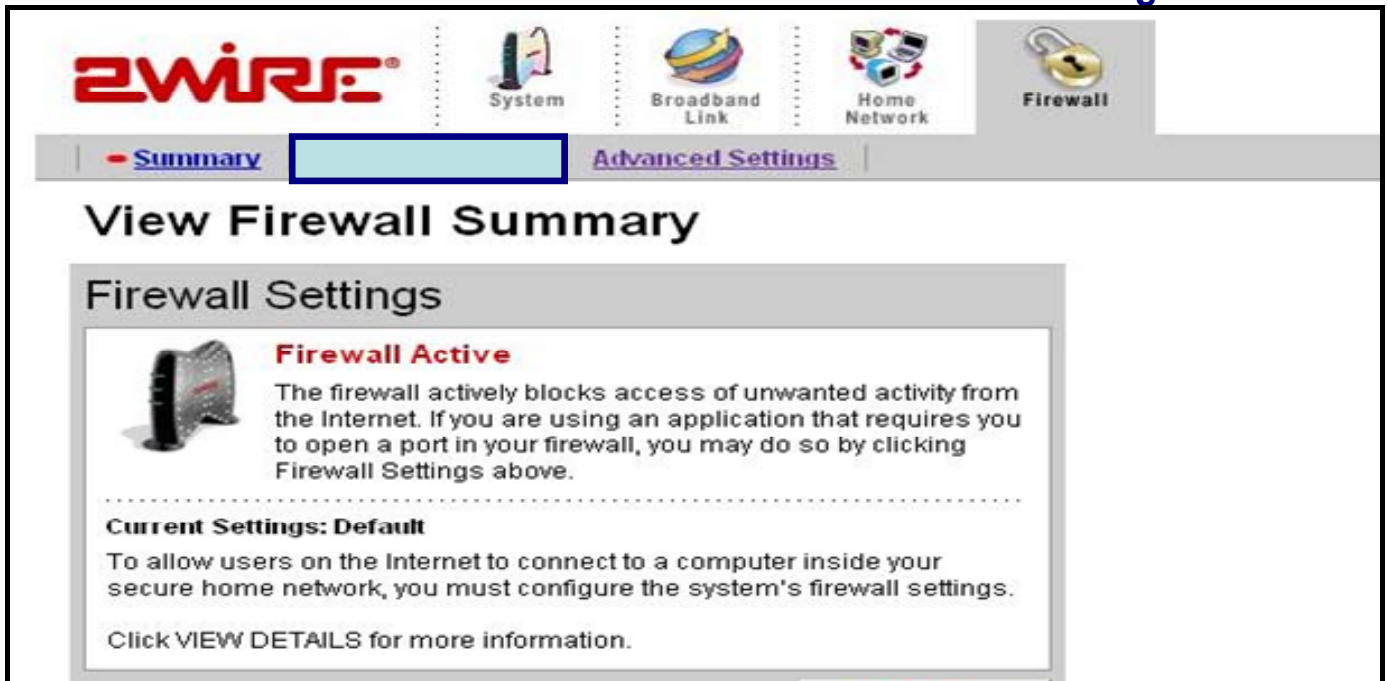

ב-**Select a computer** בחרו את המחשב שאליו מופנים הפורטים. על מנת להפנות פורטים יש לבחור ב-**Allow individual application(s)**. ניתן לבחור פורטים מוכרים ומוכנים מראש. על מנת ליצור תבנית חדשה לחצו על **Add a new user-defined application**.

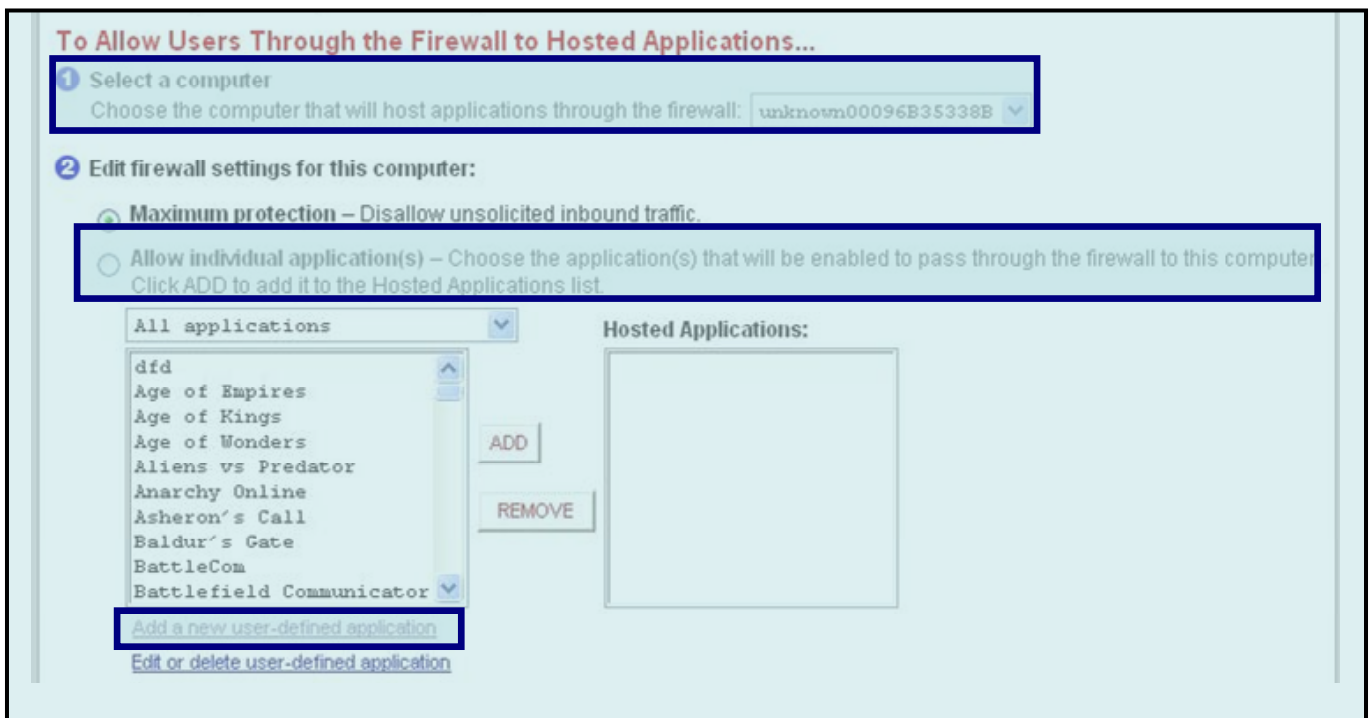

במסך שנפתח רשמו בשדה **Application name** את שם התוכנית, ב-**Protocol** סמנו את הפרוטוקול המתאים (TCP/UDP), ב-**Port** רשמו את טווח הפורטים. להמשך לחצו על **Add Definition**. תחת הכותרת **Definition List** תוכלו לראות את פרטי הפניית הפורטים. על מנת להוסיף פורטים נוספים יש לחזור על הפעולה. לאחר שהתבנית מוכנה לחצו על **Back**.

The screenshot shows the 'Settings' window for adding a new application definition. The 'Profile Name' is 'rdp'. The 'Definition' section includes a 'Protocol' dropdown set to 'TCP', a 'Port (or Range)' field with 'From' and 'To' sub-fields, a 'Protocol Timeout (seconds)' field, and a 'Map to Host Port' field. The 'Application Type' is set to 'None (Default)'. Below these fields is an 'ADD DEFINITION' button. The 'Definition List' table below shows one entry: TCP, 3389, 0, 86400, with a 'REMOVE' button next to it. A 'BACK' button is at the bottom right.

Protocol	Port (or Range)	Host Port	Timeout (sec)
TCP	3389	0	86400

קעת ודאו ב-**Select a computer** שבחרתם את שם המחשב הנכון. בחרו מהרשימה הנגלת את **User-defined**, סמנו את שם התוכנית שיצרתם ולחצו על **Add**. לסיום ההגדרה לחצו על **Done**.

The screenshot shows the 'Settings' window for selecting a computer to allow an application through. The 'To Allow Users Through the Firewall to Hosted Applications...' section is highlighted. Below it, the 'Edit firewall settings for this computer:' section shows two radio buttons: 'Maximum protection' (unselected) and 'Allow individual application(s)' (selected). The 'Allow individual application(s)' section shows a list of applications with 'rdp' selected. A 'REMOVE' button is next to the 'rdp' application. At the bottom, there are links for 'Add a new user-defined application' and 'Edit or delete user-defined application'.

הערות:

- שימו לב שמספרי הפורטים שהגדרתם בנתב זהים לאלו המוגדרים בתוכנה.
- אם התוכנה עובדת ביותר ממחשב אחד ברשת יש להגדיר הפניה עבור כל מחשב בנפרד לפי כתובת ה-IP של המחשב.
- יש לוודא שבכל מחשב מוגדר פורט שונה עבור התוכנה. אין אפשרות להשתמש במספר פורט זהה ביותר ממחשב אחד.
- אם ההפניה לא עובדת קיימת אפשרות שחומת האש (Firewall) המותקנת במחשב חוסמת את התוכנה.